



EL COLEGIO  
DE MÉXICO



El Colegio es  
conocimiento  
ciencia y cultura

**CES**

Centro de  
Estudios  
Sociológicos

# CONVOCATORIA DOCTORADO EN CIENCIA SOCIAL CON ESPECIALIDAD EN SOCIOLOGÍA

PROMOCIÓN XX  
2023-2027



# EL COLEGIO DE MÉXICO

El Colegio de México es una institución pública, de carácter universitario, dedicada a la investigación y a la enseñanza superior en ciencias sociales y humanidades, y es una de las más destacadas en el mundo hispanico, por lo cual ha recibido numerosos reconocimientos desde su fundación en 1940 hasta el presente.

De las aulas de El Colegio han salido varios millares de egresados que se han destacado en la investigación, la docencia, la función pública y otros campos de actividad profesional en México y en numerosos países del mundo.



## EL CENTRO DE ESTUDIOS SOCIOLÓGICOS

Fundado en 1973, el Centro de Estudios Sociológicos (CES) de El Colegio de México reúne a más de veinte especialistas en ciencias sociales con diversos enfoques teóricos y distintas experiencias de trabajo, quienes participan tanto en la investigación como en la docencia. Cabe destacar que actualmente el 100% de los profesores-investigadores del CES forman parte del Sistema Nacional de Investigadores (SNI).

El CES es uno de los espacios más dinámicos para la investigación social en México y América Latina. Esto se refleja en el alto número de publicaciones académicas que cada año realizan sus miembros. El CES incentiva una intensa movilidad internacional entre sus estudiantes. El ímpetu por las labores de investigación convierten al CES en un atractivo espacio para la formación de jóvenes investigadores mediante sus programas docentes.

## DESCRIPCIÓN del programa

El Programa de Doctorado en Ciencia Social con especialidad en Sociología está integrado por tres áreas: el **Área Teórico-Methodológica**, el **Área de Especialización** y el **Área de Investigación**. Este programa fomenta habilidades e intereses de las y los jóvenes por la investigación social empírica y aplicada con un alto rigor científico y pertinencia para la academia y la sociedad.

### Área teórico-metodológica

Ofrece a los y las estudiantes un conjunto de cursos divididos en dos subáreas: teoría y metodología. La primera está integrada por asignaturas centradas en el análisis y discusión de la teoría social. La segunda se integra por dos cursos de metodología en los que se estudia la lógica del proceso de investigación, el diseño de investigación y, los problemas asociados al proceso de investigación en ciencias sociales.

## Área de especialización

El área de especialización se distribuye en dos subáreas: especialización temática y especialización en métodos y técnicas de investigación cualitativas y cuantitativas.

### Sub área de especialización temática

Está compuesta por cursos temáticos en donde se discuten cuestiones derivadas de la aplicación de las teorías a los campos específicos de investigación.

### Sub área de métodos cualitativos y cuantitativos

Está conformada por cursos en los cuales se capacita a los y las estudiantes en las técnicas de producción, sistematización y análisis.

## Área de investigación

El área de investigación se integra con cursos de preparación de tesis, destinados a fortalecer las tareas de las distintas etapas del trabajo de investigación para la realización de la tesis doctoral. Estos cursos son ofrecidos en forma de seminarios y suelen estar integrados por docentes que coinciden en torno a afinidades en sus intereses de investigación.

## Integración con líneas de investigación y conocimiento

La conformación de los cursos de preparación de tesis se determina al inicio de cada promoción en función del perfil y posibles temas de investigación de las y los alumnos recién aceptados en el programa, así como de las líneas de investigación y generación de conocimiento alrededor de las cuales se distribuye la planta docente del CES.

# LÍNEAS DE INVESTIGACIÓN

Desde su fundación, el Centro de Estudios Sociológicos reúne a diversos especialistas en ciencias sociales que desde múltiples enfoques teóricos y metodológicos contribuyen al desarrollo del conocimiento y ofrecen propuestas para dar solución a diversos problemas sociales.

Además de la investigación, la docencia es parte de los objetivos fundamentales. La experiencia académica del profesorado del CES se orienta a la formación de profesionales tanto en la academia como en instancias de toma de decisiones. Las líneas de investigación del CES son variadas y constituyen una guía para quienes se interesen en cursar el programa de doctorado.

## Sus líneas incluyen:

- ▶ Actores y movimientos sociales, política y conflicto.
  - ▶ Ciudadanía, instituciones políticas y Estado.
  - ▶ Democracia, sistemas políticos y procesos electorales.
  - ▶ Desarrollo regional y migraciones laborales.
  - ▶ Desigualdad social y estratificación.
  - ▶ Educación y sociedad.
  - ▶ Empresas, tecnología y trabajo en el desarrollo regional.
  - ▶ Mercados laborales y reestructuración productiva.
  - ▶ Sociología del sindicalismo.
  - ▶ Seguridad, violencia y Derechos Humanos.
  - ▶ Religión, Estado y sociedad.
  - ▶ Sociología y medición de la pobreza.



## PERFIL DE INGRESO

El Programa de Doctorado busca a egresados y egresadas de Maestría con capacidades sobresalientes que fundamentalmente estén interesados en consolidar una carrera académica o profesional orientada a la investigación en temas y problemas sociales.

## DURACIÓN DEL PROGRAMA

El Programa tiene una duración de cuatro años, divididos en ocho semestres. Al finalizar el octavo semestre los alumnos y alumnas deberán presentar una tesis donde se refleje el abordaje de un problema social mediante una investigación empírica consistente y rigurosa tanto teórica como metodológicamente.

Para obtener el grado de doctorado será necesario:

1. Aprobar la totalidad de los créditos según la distribución del mapa curricular.
2. Aprobar el examen de candidatura en el cuarto semestre.
3. Aprobar las evaluaciones de los avances de investigación en los semestres quinto, sexto y séptimo.
4. Presentar la versión final de tesis al concluir el octavo semestre.
5. Aprobar el examen de grado en un periodo no mayor a cinco años desde su ingreso al programa de doctorado.

## REQUISITOS

Para solicitar su ingreso al programa, los aspirantes deberán cubrir los siguientes requisitos:

1. Poseer título de maestría en algún campo disciplinario de las Ciencias Sociales, preferentemente, en Sociología, Antropología o Ciencia Política.
2. Contar con título de maestría o bien, presentar documentación en la que se acredite que se obtendrá el grado de maestría antes del 31 de julio de 2023.
3. Haber elaborado una tesis de Maestría, de autoría única, para la obtención del grado.
4. Presentar un proyecto de investigación\* a desarrollar durante el programa de Doctorado.
5. Una carta de recomendación académica.
6. Una carta de exposición de motivos\*.

\*Consulta las especificaciones en: [bit.ly/doctoradoCES2022](https://bit.ly/doctoradoCES2022)

## PROCESO DE SELECCIÓN

El proceso de selección de postulantes al doctorado se desarrollará en las siguientes fases:

|  |                               |
|--|-------------------------------|
| Publicación de Convocatoria                              | Septiembre 2022               |
| Publicación de bibliografía para examen de Teoría Social | Última semana de octubre 2022 |
| Cierre de la Convocatoria                                | 27 de noviembre de 2022       |
| Examen CENEVAL-EXANI III                                 | 14 de enero de 2023           |
| Examen de Teoría Social                                  | 25 de febrero de 2023         |
| Entrevistas  | Del 27 al 31 de marzo 2023    |
| Publicación de Resultados                                | Finales de abril 2023         |



Registro de  
solicitud electrónica en:

<https://admision.colmex.mx>



# PROFESORES-INVESTIGADORES DEL CES

## ARTURO ALVARADO

Doctor en Sociología, El Colegio de México.

Derechos humanos, cultura política de los jóvenes en México, Violencia juvenil y gobernanza democrática y participación.

## ROBERTO BLANCARTE

Doctor en Ciencias Sociales, Escuela de Altos Estudios en Ciencias Sociales (París).

Religiones y creencias en el mundo moderno, laicidad y secularización, relaciones Iglesia-Estado.

## EMILIO BLANCO

Doctor en Ciencias Sociales, Flacso, México.

Sociología de la educación, calidad y equidad en la educación básica, trayectorias educativas y desigualdad social.

## JULIO BOLTVINIK

Doctor en Ciencias Sociales, CIESAS Occidente.

Pobreza, desigualdad. Economía moral.

## VIVIANE BRACHET-MÁRQUEZ

Doctora en Sociología, Universidad de Wisconsin, Madison.

Teoría sociológica. Desigualdad económica y pobreza. Estado y reforma social.

## INGREET CANO

Doctora en Ciencias Sociales por el CIESAS y en Etnología por la Universidad de París Ouest Nanterre La Défense.

Conflictividad socioambiental. Políticas de desarrollo y conservación ecológica. Agroextractivismo. Antropología del Estado. Antropología de la política pública.

## ISAAC CISNEROS

Doctor en Ciencias Sociales con mención en Ciencia Política, Flacso, México.

Identificación e independencia partidista. Voto nulo y abstención en los procesos electorales. Metodología cuantitativa en ciencias sociales.

*Coord. Académico del Doctorado en Ciencia Social con especialidad en Sociología.*

## MARCO ESTRADA

Doctor en Ciencias Políticas, Universidad de Hamburgo, Alemania.

Teoría social contemporánea. Teoría de los sistemas sociales, conflictos políticos y movimientos sociales. Antropología del Estado. Asilo político.

*Director de la revista Estudios Sociológicos.*

## PIERRE GAUSSENS

Doctor en Sociología, Universidad Nacional Autónoma de México.

Violencia, conflicto y paz, Estado y gobiernos locales, movimientos sociales y derechos humanos, sociología rural, estudios latinoamericanos.

## ALEJANDRA DÍAZ DE LEÓN

Doctora en Sociología, Universidad de Essex, Reino Unido.

Migración en tránsito, solidaridad y violencia.

## MANUEL GIL

Doctor en Metodología y Teoría de la Ciencia, Cinvestav.

Sociología de la educación. Actores, procesos y estructuras en la educación superior. Epistemología de las ciencias sociales. Metodología de la investigación social.

## ALICE KROZER

Doctora en Estudios de Desarrollo, Universidad de Cambridge.

Desigualdades sociales. Élités. Discriminación y racismo. Percepciones de desigualdad.

## LESLIE LEMUS

Doctora en Ciencia Social con especialidad en Sociología, El Colegio de México.

Sociología del trabajo y los mercados laborales. Sociología económica.

## MINOR MORA

Doctor en Ciencias Sociales, El Colegio de México.

Desigualdad social y mercados laborales. Pobreza, vulnerabilidad y exclusión social. Jóvenes, trabajo y transición a la adultez.

## ORLANDINA DE OLIVEIRA

Doctora en Sociología, Universidad de Texas, Austin.

Mercados de trabajo; familia, jóvenes y género.

## PATRICIO SOLÍS

Doctor en Sociología, Universidad de Texas, Austin.

Estratificación, desigualdad social y curso de vida.

## WILLIBALD SONNLEITNER

Doctor en Sociología, Universidad de París.

Sociología electoral, sociología política y sociología del Estado. Democratización y procesos electorales en América Latina. Geografía electoral y análisis territorial del voto.

## LILIANA RIVERA

Doctora en Sociología, The New School for Social Research, Estados Unidos.

Migración internacional, retorno e inserción social y laboral, identidades y pertenencias en contextos urbanos, diversificación religiosa y prácticas culturales.

*Directora del Centro de Estudios Sociológicos.*

## NITZAN SHOSHAN

Doctor en Antropología Sociocultural, Universidad de Chicago.

Estado-Nación, nacionalismo y neoliberalismo, memoria y temporalidad después de la Guerra Fría, espacio urbano y violencia, teoría semiótica.

## MARÍA LUISA TARRES

Doctora en Sociología, Universidad de París.

Sociología de la acción colectiva y de los movimientos sociales; género, participación social e institucional, métodos cualitativos en la investigación social.

## GUSTAVO URBINA

Doctor en Ciencia Social con especialidad en Sociología, El Colegio de México.

Acción colectiva, participación política y formas de movilización; sociología política, procesos políticos e instituciones en México, metodología de la investigación para las ciencias sociales.

## FRANCISCO ZAPATA

Doctor en Sociología, Universidad de París.

Estructura sindical, relaciones laborales, desarrollo regional.

## EDGAR ZAVALA

Doctor en Sociología, Universidad de Edimburgo.

Jóvenes y religión. Religión y gobierno. Estudios de gubernamentalidad. Sociología de la ciencia.

*Coord. Académico de la Maestría en Ciencia Social con especialidad en Sociología.*

# ESTUDIAR EN EL COLEGIO DE MÉXICO

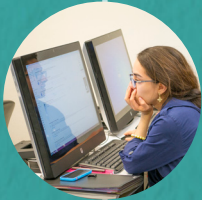

## SERVICIOS

El Colegio de México cuenta con excelentes instalaciones, salones de clase completamente equipados, salas de cómputo para los estudiantes, así como una amplia cobertura de servicios para que los alumnos se desempeñen de acuerdo a su máximo potencial.

## BIBLIOTECA

La Biblioteca Daniel Cosío Villegas tiene un acervo de más de 700 mil volúmenes y es considerada como una de las mejores de México y América Latina en ciencias sociales. Debido a su constante crecimiento, en 2016 se inauguró el edificio anexo Mario Ojeda Gómez, que permitió la ampliación de los espacios de estudio y el incremento del acervo.



## BECAS

Con el propósito de que se dediquen de tiempo completo a sus estudios, los/as estudiantes aceptados/as podrán postular a una de las becas que ofrece el Consejo Nacional de Ciencia y Tecnología (Conacyt). El Colegio de México les apoyará en su solicitud según los lineamientos del Consejo

Registro de solicitud electrónica en:  
<https://admision.colmex.mx>

# CENTRO DE ESTUDIOS SOCIOLÓGICOS

<https://ces.colmex.mx>



Centro de Estudios  
Sociológicos-Colmex



@CES\_COLMEX



## MÁS INFORMACIÓN

[doctoradoces@colmex.mx](mailto:doctoradoces@colmex.mx)

[www.colmex.mx/doctorados](http://www.colmex.mx/doctorados)

Teléfono: (01 55) 5449 3000 ext. 3130 y 3131

Lunes a viernes de 10:00 a 14:00 hrs.